

云南国际信托有限公司
2016 年年度报告摘要

二〇一七年四月

年度报告摘要目录

1 重要提示	1
2 公司概况	2
2.1 公司简介	2
2.2 组织结构	3
3 公司治理结构	4
3.1 股东	4
3.2 董事、董事会及其下属委员会	5
3.3 监事、监事会及其下属委员会	6
3.4 高级管理人员	7
3.5 公司员工	8
4 经营管理	8
4.1 经营目标、方针、战略规划	8
4.2 公司经营业务的主要内容	9
4.3 市场分析	10
4.4 内部控制	11
4.5 风险管理	13
5 财务会计报表	17
5.1 自营资产	17
5.2 信托业务	25
6 财务报表附注	27
6.1 会计报表编制基准不符合会计核算基本前提的说明	27
6.2 或有事项说明	27
6.3 重要资产转让及其出售的说明	27
6.4 会计报表中重要项目的说明	27
6.5 关联方关系及交易	32
6.6 会计制度的披露	35
7 财务情况说明	35
7.1 利润的实现和分配情况	35
7.2 主要财务指标	35
7.3 对本公司财务状况、经营成果有重大影响的其他事项	36
8 特别事项揭示	36
8.1 前五名股东报告期内变动情况及原因	36
8.2 董事、监事及高级管理人员变动情况及原因	36
8.3 变更注册资本、变更注册地或公司名称、公司分立合并事项	37
8.4 公司重大诉讼事项	37
8.5 公司及其董事、监事和高级管理人员受到处罚的情况	37
8.6 银监会及其派出机构对公司检查后的整改情况	37
8.7 本年度净资本管理情况	37
8.8 本年度重大事项临时报告的简要内容、披露时间、所披露的媒体及其版面	37
8.9 银监会及其省级派出机构认定的其他有必要让客户及相关利益人了解的重要信息	38
9 监事会对公司运作及财务报告的独立意见	39
9.1 公司依法运作情况	39
9.2 财务报告的真实性的	39

1 重要提示

1.1 本公司董事会及董事保证本报告所载资料不存在任何虚假记载、误导性陈述或者重大遗漏，并对其内容的真实性、准确性和完整性承担个人及连带责任。本年度报告摘要摘自年度报告全文，客户及相关利益人欲了解详细内容，应阅读年度报告全文。

1.2 独立董事意见

本公司独立董事梁旻松、沈思、杨先明对本报告内容的真实性、准确性和完整性表示认可。

1.3 本公司负责人董事长刘刚、总裁、主管会计工作负责人田泽望、主管信托会计工作负责人舒广及会计机构负责人杨春和、李峥保证：本年度报告中的财务报告真实、完整。

2 公司概况

2.1 公司简介

2.1.1 公司历史沿革

云南国际信托有限公司(下称“云南信托”),是 2003 年经中国人民银行“银复(2003)33 号”文批准,由原云南省国际信托投资公司增资改制后重新登记的非银行金融机构。公司注册资本为 4 亿元人民币。2007 年,根据《信托公司管理办法》的有关规定,公司经中国银行业监督管理委员会“银监复(2007)315 号”文批准同意,换领《中华人民共和国金融许可证》。2013 年,经中国银行业监督管理委员会云南监管局以“云银监复(2013)293 号”文批准同意变更注册资本为 10 亿元人民币。

2.1.2 公司法定名称

中文名称:云南国际信托有限公司

中文缩写:云南信托

英文名称:YUNNAN INTERNATIONAL TRUST CO., LTD.

英文缩写:YNTRUST

■ 公司法定代表人:刘刚

■ 公司注册地址:昆明市南屏街(云南国托大厦)

■ 邮政编码:650021

公司国际互联网网址:<http://www.yntrust.com>

电子信箱:ynxt@yntrust.com

■ 公司信息披露事务负责人:舒广

联系人:秦少敏

联系电话:0871-63173981

传真:0871-63152142

电子信箱:ynxt@yntrust.com

■ 公司选定的信息披露报纸名称:金融时报

■ 公司年度报告备置地点:云南省昆明市南屏街 4 号 A 座 33 层

■ 公司聘请的会计师事务所:中审众环会计师事务所(特殊普通合伙)云南亚太分所

住所：云南省昆明市盘龙区 131 号汇都国际 C 座 6 层

■ 公司聘请的律师事务所：云南八谦律师事务所

住所：云南省昆明市滇池路 914 号摩根道 5 栋

2.2 组织结构

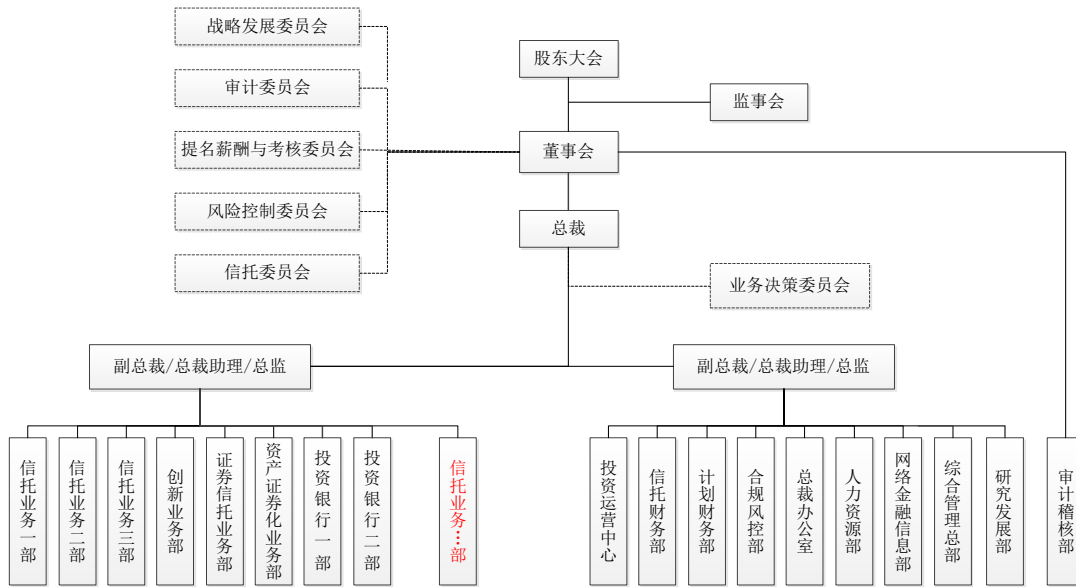

3 公司治理结构

3.1 股东

本报告期末本公司共有六家股东，持有本公司 10%以上（含 10%）股份的股东情况如下：

表 3.1

股东名称	持股比例	法人代表	注册资本	注册地址	主要经营业务及主要财务情况
云南省财政厅	25%	陈建国		昆明市五华山 云南省政府内	
★涌金实业（集团）有限公司	24.5%	杨利华	2 亿元	中国（上海）自由贸易试验区 陆家嘴环路 958 号 1711 室	主营业务：物业管理，旅游资源开发，国内贸易（除国家明令禁止经营的商品），室内装潢，实业投资咨询，农业产品的购销（除专项审批外）。 主要财务情况：截止 2016 年底，总资产 1,824,770,461.00 元，所有者权益 1,225,760,883.95 元。
上海纳米创业投资有限公司	23%	刘明	3 亿元	中国（上海）自由贸易试验区 陆家嘴环路 958 号 1701 室	主营业务：实业投资、资产管理（非金融业务）、科技项目开发及以上相关业务的咨询服务，国内贸易（专项、专控商品除外）。 主要财务情况：截至 2016 年底，总资产 728,893,549.24 元，所有者权益 678,547,402.45 元。
北京知金科技投资有限公司	17.5%	魏锋	1.5 亿元	北京市怀柔区 雁栖工业开发 区三区 16 号	主营业务：投资管理；投资咨询。 主要财务情况：截至 2016 年底，总资产 523,285,030.71 元，所有者权益 521,935,241.31 元。

注：1. 股东主要经营业务及主要财务情况未经审计；

2. ★为控股股东。

本公司股东之中，涌金实业（集团）有限公司、上海纳米创业投资有限公司及北京知金科技投资有限公司之间存在关联关系。

公司前三位股东的主要情况：

- (1) 云南省财政厅（政府部门）
- (2) 涌金实业（集团）有限公司主要股东：陈金霞 50%
- (3) 上海纳米创业投资有限公司主要股东：陈金霞 75%

3.2 董事、董事会及其下属委员会

表 3.2-1 (董事长、副董事长、董事)

姓名	职务	性别	年龄	选任日期	所推举的股东名称	该股东持股比例	简要履历
刘刚	董事长	男	51	2015.06	涌金实业(集团)有限公司	24.5%	研究生学历, 历任云南国际信托有限公司副董事长兼常务副总经理。现任云南国际信托有限公司董事长。
赵志清	董事	男	32	2015.10	云南省财政厅	25%	研究生学历, 历任云南省财经学校讲师。现任云南省注册会计师管理与资产评估中心员工; 云南国际信托有限公司董事。
田泽望	董事	男	45	2015.06	涌金实业(集团)有限公司	24.5%	研究生学历, 历任云南国际信托有限公司总裁助理。现任云南国际信托有限公司总裁、董事。
赵煜	董事	男	47	2015.06	涌金实业(集团)有限公司		本科学位, 曾任职于上海浦东中软科技发展有限公司、北京顶峰贸易公司。现任涌金实业(集团)有限公司董事长助理、云南国际信托有限公司董事。
舒广	董事	男	38	2015.06	上海纳米创业投资有限公司	23%	研究生学历, 历任云南国际信托有限公司总裁办公室主任、合规工作部总经理。现任云南国际信托有限公司副总裁, 董事会秘书、董事。
刘峥	董事	女	45	2015.06	北京知金科技投资有限公司	17.5%	研究生学历, 历任北京涌金财经顾问有限公司研发部经理、副总经理; 北京知金科技投资有限公司业务总监、总经理; 国金证券有限公司(现国金证券股份有限公司)监察稽核部副总经理、投资银行部副总经理及公司内核委员会委员; 云南国际信托有限公司副总裁。现任涌金实业(集团)有限公司投资部总经理; 云南国际信托有限公司董事。

表 3.2-2 (独立董事)

姓名	所在单位及职务	性别	年龄	选任日期	所推举的股东名称	该股东持股比例	简要履历
杨先明	云南大学发展研究院, 特聘	男	63	2015.12	云南省财政厅	25%	经济学博士, 历任云南大学经济学系教师、讲师; 云南大学经济学院副教授, 副系主任; 云南大

	教授（在任），博士生导师						学经济学系教授，系主任；云南省经济研究所研究员，所长；云南大学经济学院副院长，博士生导师；云南大学发展研究院院长，博士生导师。现任云南大学发展研究院特聘教授、博导；云南国际信托有限公司独立董事。
沈思	无	男	63	2015.10	涌金实业（集团）有限公司	24.5%	经济学硕士，历任浙江省人民银行金融研究所副所长、办公室副主任、金管处副处长、调统处处长；人民银行总行调统司副司长；浦发银行杭州分行副行长；浦发银行董秘、董事会办公室主任、战略发展部总经理，浦发银行董秘、董事、执行董事、董事会战略委员会、资本经营委员会委员。现任云南国际信托有限公司独立董事。
梁旻松	北京弘松投资咨询有限责任公司合伙人	男	48	2015.06	上海纳米创业投资有限公司	23%	经济学、法学博士，历任美国纽约 Kelly Drye & Warren LIP 公司/项目融资部律师；美国贝克·麦肯斯国际律师事务所香港办公室中国业务部律师；北京博雅新港资本投资咨询有限公司首席执行官。现任北京弘松投资咨询有限责任公司合伙人；云南国际信托有限公司独立董事。

表 3.2-3（董事会下属委员会）

委员会名称	职责	组成人员姓名及职务
董事会战略发展委员会	对公司的发展战略规划进行研究并提出建议	主任委员：刘刚 成员：沈思、赵志清
董事会审计委员会	监督公司的内部审计制度及其实施	主任委员：杨先明 成员：赵煜、马凌宇（审计稽核部负责人）
董事会风险控制委员会	研究、考核公司的风险控制制度，并提出建议	主任委员：沈思 成员：刘刚、田泽望
董事会提名、薪酬与考核委员会	研究董事、总裁的选择标准和程序及考核标准，并提出建议	主任委员：刘刚 成员：刘峥、田泽望
董事会信托委员会	督促公司依法履行受托人职责，当信托公司与其股东利益与受益人利益发生冲突时保证公司为受益人的最大利益服务	主任委员：梁旻松 成员：刘峥、舒广

3.3 监事、监事会及其下属委员会

表 3.3（监事会成员）

姓名	职务	性别	年龄	选任时间	所推举的股东名称	该股东持股比例	简要简历
曹 芹	监事长	女	59	2015.06	云南省财政厅	25%	研究生学历，高级经济师。历任云南省财政厅综合处副处长、人事教育处处长、党组书记；云南国际信托有限公司副总经理、党委副书记、总经理。现任云南国际信托有限公司监事长兼党委书记。
王润稣	监事	男	40	2015.06	涌金实业（集团）有限公司	24.5%	本科学历，国际内部审计师。历任上海医药集团审计部审计员；上海汽车股份有限公司审计部审计专员；中化国际股份有限公司审计部高级审计经理。现任涌金实业（集团）有限公司审计部经理；上海涌禾农业科技有限公司总经理；云南国际信托有限公司监事。
曲舒心	监事	女	30	2016.06	上海纳米创业投资有限公司	23%	研究生学历。历任上海朝阳永续理财顾问有限公司业务部经理；涌金实业（集团）有限公司法律部经理。现任涌金实业（集团）有限公司法律部副总经理；云南国际信托有限公司监事。
华士国	监事	男	45	2015.06	云南合和（集团）股份有限公司	2.5%	工商管理硕士。历任云南红塔滇西水泥股份有限公司总经理助理、副总经理；昆明红塔木业副总经理、总经理；云南红塔集团酒店地产科副科长、机电建材科副科长。现任云南合和（集团）股份有限公司金融资产部副部长；云南国际信托有限公司监事。
苏 颖	职工监事	女	38	2015.06	-	-	大专学历。现任云南国际信托有限公司北京联络处行政经理、职工监事。
杨永忠	职工监事	男	48	2015.06	-	-	大专学历。现任云南国际信托有限公司综合管理总部副总经理、工会主席、职工监事。
朱炜明	职工监事	男	35	2015.06	-	-	本科学历。现任云南国际信托有限公司网络金融信息部部门副总经理、职工监事。

3.4 高级管理人员

表 3.4 (高级管理人员)

姓名	职务	性别	年龄	选任日期	金融从业年限	学历	专业	简要履历
刘刚	董事长	男	51	2004.08	14年	硕士研究生	生物	参见表 3.2-1
曹芹	监事长	女	59	2006.12	16年	硕士研究生	财政学	参见表 3.3
田泽望	总裁	男	45	2012.9	18年	双学士	管理工程	参见表 3.2-1
舒广	副总裁	男	38	2013.2	10年	硕士研究生	法律	参见表 3.2-1
贾岩	总裁助理	男	38	2015.10	10年	硕士研究生	管理学	研究生学历。历任云南国际信托有限公司信托业务总部信托经理；云晨期货有限公司信息部主管；国金证券昆明营业部大客户部经理；昆明玖言理财咨询有限公司副总经理；云南国际信托有限公司信托业务二部总经理。现任云南国际信托有限公司总裁助理。

3.5 公司员工

本报告期内，公司实有员工 212 人，平均年龄为 32 岁。其中具有大专以上学历的员工 205 人（其中：硕士研究生 116 人，本科 78 人，大专 11 人），占总人数的 96.70%；其他学历的员工 7 人，占总人数的 3.30%。

注：截止 2016 年末，公司实有员工 212 人，外部董监事共 9 人。

4 经营管理

4.1 经营目标、方针、战略规划

4.1.1 经营目标：我们秉承“正直诚信、专业高效、务实创新、包容开放”的价值理念，提供优质、高效、特色的资产管理服务，致力于实现客户价值、员工价值、股东价值和社会价值的最大化。公司的目标是成长为具有市场影响力和品牌美誉度，细分市场领先、特色业务突出、专业能力精深，在国内独树一帜的资产管理机构。

4.1.2 经营方针：遵循“紧跟市场步伐、深耕可持续业务、坚持风险与收益对等、聚焦重点领域”的基本原则，在投资银行、资产管理、财富管理、委托服务领域不断创新进取，追求风险可控下的最大投资回报。

4.1.3 战略规划：充分利用信托灵活制度属性、深度发挥信托横跨覆盖多市场优势，通过深入整个金融体系服务供给不足和资产管理市场产品供应稀缺的领域，用科技手段致力于金融资产数据化和可交易化。坚持以高品质、高效率、高附加值和专业精深的资产管理服务，实现公司长期持续发展。公司准确把握宏观经济与资管机构变革趋势背景，顺应机构功能重建和混业竞合态势，坚持塑造资产管理核心竞争能力，打造“传统与新型业务新老并行、主线业务与辅线业务两翼齐飞”的资产管理服务体系，囊括市场主流及新兴信托服务类型。

4.2 公司经营业务的主要内容

报告期内，公司经营的业务主要包括：

4.2.1 自营业务：包括证券一级市场投资、股权投资、债券投资、信托受益权投资、经营性租赁业务等方面。

4.2.2 信托业务：包括证券投资类信托业务、贷款融资类信托业务、财产权类信托业务、消费金融类信托业务、股权投资类信托业务、信贷资产转让类信托业务、房地产及基础设施类信托业务等。

4.2.3 自营资产及信托资产运用与分布情况

表 4.2.3-1（自营资产运用与分布表）

金额单位：人民币万元

资产运用	金额	占比	资产分布	金额	占比
货币资产	116,322.83	48.31%	基础产业	0.00	0.00%
贷款	0.00	0.00%	房地产业	0.00	0.00%
短期投资	287.91	0.12%	证券	287.91	0.12%
长期投资	0.00	0.00%	实业	0.00	0.00%
其他	124,167.87	51.57%	其他	240,490.70	99.88%
资产总计	240,778.61	100.00%	资产总计	240,778.61	100.00%

表 4.2.3-2（信托资产运用与分布表）

金额单位：人民币万元

资产运用	金额	占比	资产分布	金额	占比
货币资产	759,663.64	3.52%	基础产业	2,313,629.29	10.73%
贷款	6,216,364.56	28.84%	房地产业	355,290.00	1.65%
交易性金融资产	3,755,957.74	17.43%	证券	4,296,489.36	19.94%
长期投资	370,831.20	1.72%	金融机构	1,258,910.28	5.84%
买入返售资产	647,721.78	3.01%	工商企业	3,835,347.80	17.79%
其他	9,803,496.71	45.48%	其他	9,494,368.90	44.05%
资产总计	21,554,035.63	100.00%	资产总计	21,554,035.63	100.00%

4.3 市场分析

4.3.1 影响本公司业务发展的有利因素

(1) 供给侧结构性改革的机会。随着“三去一降一补”五大重点任务的逐步落实，中国经济将会出现新的积极变化，在此过程中，会衍生许多的产业发展趋势，抓住趋势、顺势而为，将会为金融机构，尤其是信托公司创造许多的发展机会。在供给侧结构性改革背景下，并购重组、绿色金融、新兴产业、消费和小微金融、基建 PPP 等领域的投融资机会众多。公司依托系统和信息化优势开展消费金融和供应链金融业务，深耕云南开展基建 PPP 业务，以及资本市场投行业务，都是顺应国家经济形势，分享改革红利。

(2) 金融监管政策趋向一致，资管产品标准逐步统一。2016 年各部委及金融监管机构发布一系列政策意见（包括征求意见稿），如证监会“新资管八条底线”、银监会“商业银行理财新规”、保监会“组合类保险资管产品监管通知”，以及 2017 年年初人民银行发布的《关于规范金融机构资产管理业务的指导意见》（征求意见稿）等，金融监管层面协调统一、加强资管产品统一监管的步伐在明显加快。随着资管产品统一监管的逐步落实，各资管机构间遵循的业务开展法律基础逐渐一致，有利于营造一个公平公开的资产市场竞争环境，信托作为资管行业先发者和深耕者，将会迎来更有利的市场环境。公司围绕客户需求，长期开展金融同业和证券信托业务，在统一的资管竞争平台上，更有利于业务开展。

(3) 依托机构自身优势开展资管业务成为趋势。在监管政策推动下，证券、期货、基金资管，以及保险资管、信托公司等主体机构的混业竞合状态走向深化，各机构在金融体系架构及机构功能发挥边界制约下，进入了依据自身核心优势开展资管业务的阶段。长远来看，资产高效运营服务、专业投研能力、差异化创新能力和风险定价水平将是资管机构生存发展的关键。公司打造的数据与科技运营平台颇具雏形，在证券信托和消费供应链金融（在线供应链）等领域优势突出，配合以专业的 ABS 业务能力，在未来的基于优势禀赋的资管竞争中机会较大。

4.3.2 影响本公司业务发展的不利因素

(1) 宏观经济下行压力增加，部分领域波动性较大。2016 年我国 GDP 增速 6.9%，在 2017 年 3 月 5 日，国务院总理李克强在政府工作报告中称，我国 GDP 预期增速增速 6.5%，同比下降 0.4 个百分点。新常态下的经济增速下调态势明显。

考虑到国际经济复苏缓慢和国内经济结构调整尚需时间，实体经济及依附其上的金融领域，都将面临风险暴露压力加大、增长困难的挑战，房地产行业等部分领域波动性仍较大，会对包括信托公司在内的金融机构带来一定影响。

(2) 金融同业业务竞争加剧。金融同业业务简单化、单一化，服务同质化严重，费率逐渐降低，发展空间难有突破，缺少特点和差异化的经营模式将愈发困难。证券公司、基金及其子公司在资管领域发展势头迅猛，对传统信托同业业务构成了一定冲击。信托公司在跨市场投资、灵活创设产品、制度红利等方面的相对优势在逐步消减，公司传统同业业务面临一定冲击。

(3) 传统证券信托业务面临发展瓶颈。随着契约型基金逐渐成为私募基金发展的主流，传统证券阳光私募信托业务发展模式逐渐遇到瓶颈，同时，证券市场冲高回落之后的长期低位震荡也使得客户需求缩减。2016 年证券信托业务仍在消化大环境剧变带来的负面冲击，公司传统证券业务也面临调整升级、新产品研发的阵痛过程。

4.4 内部控制

4.4.1 内部控制环境和内部控制文化

公司遵循“诚信、谨慎、勤勉、高效”的原则，依法经营、科学管理，以维护信托财产及股东权益为经营宗旨；秉承“诚信引领未来、专业创造价值”的企业经营理念，以“资产管理、功能信托、投资银行”为核心竞争力，致力于最大化的实现客户价值、社会价值、员工价值和股东价值，创造良好的公司治理文化和股东信用文化。

公司董事会负责督促、检查、评价公司风险管理工作，专设信托委员会、风险控制委员会两个专业委员会对公司重大信托项目的合规及风险控制进行督导，对公司风险管理负最终责任。公司监事会通过列席公司业务决策会、不受限制参与公司业务流全过程，监督检查并督促落实公司风险管理体系的建立和实施及相关事项的整改，就涉及公司风险的重大事项向股东会汇报，充分发挥了监事会独立监督职能。

公司倡导合规经营和风险管理的理念，努力培养全体员工遵纪守法和风险防范意识，通过定期内部培训学习保证全体员工及时了解国家法律法规和公司规章

制度。使合规和风险防范意识贯穿到公司各个部门、岗位和环节。

4.4.2 内部控制措施

4.4.2.1 健全有效议事决策机制

公司建立了以总裁为主任委员的公司业务决策委员会并制定具体的《业务决策委员会工作细则》。对于公司拟实施的每个项目，都必须经由公司业务决策委员会讨论通过后才能组织实施。业务决策委员会通过的业务项目，若存在反对票，则应提请董事会风险控制委员会行使对该项目的最终风险审查权，从而加强对公司项目的事前风险控制。

4.4.2.2 建立内部分工明确相互监督制衡的职责构架

公司设立相对独立的内部审计稽核部门，直接对董事会负责，由其负责对公司所有业务每半年至少进行一次稽核，对公司自营业务和信托业务分离情况按季进行稽核，对终止或结束的业务在一个月内进行审计稽核，对业务开展过程中发现的问题随时进行稽核，并将稽核情况及时向董事会报告。

公司的合规风控部独立行使职能，对公司业务开展事前、事中风险防范、控制、监督并出具独立意见。

4.4.2.3 强化行业政策贯彻与业务同步

公司严格按照中国银行业监督管理委员会规定，执行信托业务与自营业务分岗、分账独立运行，分别对自营业务和信托业务制订业务流程、操作规程和风险控制制度，保证各项业务的前中后台相对独立，建立健全内外部防火墙。

2016 年，公司继续深化内控体系建设，加强对业务制度、流程、岗位职责、操作规程等各项制度梳理与完善，确保各项制度的规范性、实用性和有效性，并着力抓好各项制度监督执行与落实，从整体上提高了工作效率。制度约束力覆盖所有部门、所有业务，并贯彻落实到每个具体岗位，有效提升了公司内控能力。

4.4.3 信息交流与反馈

2016 年，公司进一步优化了内部信息交流、反馈机制和平台，公司股东会、董事会、监事会、经营管理层可及时了解公司的经营状况和风险情况。员工的工作情况信息能顺畅到达经营管理层，经营管理层的相关反馈信息也能够及时传递给相关的员工和部门。

4.4.4 监督评价与纠正

为了确保公司稳定发展，在坚持做好业务决策委员会事前控制机制的基础上，

公司进一步加强对各运行项目的事中和事后管理,定期不定期的开展对各业务操作流程和风险控制措施进行自我检查和评价,做到自查、自省、自纠和自律。

4.5 风险管理

4.5.1 风险管理概况

风险管理是指围绕公司战略目标,由公司各职能部门和业务部门共同实施,在管理环节和经营活动中通过识别、评估、管理各类风险,执行风险管理基本流程,培育良好风险管理文化,建立健全风险管理体系,把风险控制在公司可承受范围内的系统管理过程。

(1) 公司经营活动中可能遇到的风险

根据信托行业的风险特性以及公司自身情况,公司在经营活动中可能遇到的风险包括法律与合规风险、声誉风险、信用风险、操作风险、道德风险、市场风险、其他风险等。

(2) 公司风险管理的基本原则与政策

公司的风险管理遵循以下原则:(一)全面性原则,即风险管理涵盖公司的所有部门和岗位,渗透到各项业务和环节中,贯穿于每项业务全过程。通过不断提高员工对风险的识别和防范能力,树立全员风险意识。(二)有效性原则,即在全面风险管理的理念下,建设全面反映公司风险状况的风险控制体系,确保该体系能有效指导业务,并能有效防范和化解风险。(三)防范和控制原则,即风险控制关口前移,努力在前期做好风险管理工作,加强风险的事前预防和统筹管理,并能在风险发生时及时识别和处理。(四)独立性原则,即承担风险管理监督检查职能的部门独立于公司其他部门,确保监督检查工作的独立性。(五)审慎性原则,即风险管理策略及方法根据公司经营战略、经营方针等内部环境的变化和国家法律法规等外部环境的改变及时进行完善,对各项创新业务及产品方案,审慎出具风险评估意见。(六)成本效益原则,即风险管理充分考虑成本与效益的关系,公司保持足够的风险投入,以降低风险损失。同时在保证风险可控的前提下,尽量减少冗余步骤,提高处理效率。

(3) 公司风险管理组织结构及职责划分

公司根据各内部机构在全面风险管理中的作用和功能不同,建立健全一个职

责明确、功能健全、信息沟通顺畅的四道全面风险管理体系。

公司的风险管理工作实行分级管理，风险管理组织体系如下：

第一层级：董事会风险控制委员会

公司在董事会层面设立风险控制委员会，负责进行公司风险控制制度的建设、审查公司重大业务的风险、在公司内部长期进行风险教育等。

第二层级：业务决策委员会

公司的业务决策委员会是董事会领导授权下的负责日常业务决策的最高机构，由总裁召集，负责讨论并通过公司的各项业务管理制度、业务流程、审核决定公司拟推出的各项信托产品。

第三层级：风险管理部门

公司承担风险管理职能的部门主要是合规风控部、审计稽核部、信托财务部等。合规风控部是公司全面风险管理工作的归口管理部门，负责建立健全公司风险防范制度体系，负责公司风险管理制度执行情况的监督，对公司拟推出的各项信托产品进行合规与风险审查，对公司经营管理活动中的各类风险实施有效的事前评估和过程监控，有效防范、化解和降低公司运营风险。审计稽核部负责对公司内部控制和各项业务风险管理状况进行监督评价，并按照规定向董事会报告。信托财务部负责信托项目的资金划拨、清算、收益计算、到期兑付以及公司规定的其他职责。

第四层级：各业务部门及投资运营中心

公司固有业务部门、各信托业务部门以及投资运营中心承担一线风险管理职责，负责按照公司风险管理制度与业务操作流程开展信托业务、固有业务，在尽职调查、产品设计、资金募集、贷后投后管理、信息披露、终止清算等整个业务过程中对主要业务风险进行识别和管理。

4.5.2 风险状况

4.5.2.1 法律与合规风险

法律与合规风险是指公司因没有遵循法律、规则、准则和法律文件约定，可能遭受法律制裁、监管处罚、重大财务损失和声誉损失的风险。

4.5.2.2 声誉风险

声誉风险是指由于公司内部管理、信托产品出现问题等而引起公司的外部社会名声、信誉和公众信任度下降，从而对公司的外部市场地位产生消极和不良影

响的风险。

4.5.2.3 信用风险

信用风险是指由于交易对手违约造成损失的风险。主要表现为公司在开展固有业务和信托业务时，可能会因交易对手违约而给公司或信托财产带来风险。

4.5.2.4 操作风险

操作风险是指因公司的内部控制系统不完善、管理失误、控制缺失、或其他一些人为错误而导致的风险。具体可以细分为执行风险、流程风险、信息风险、人员风险、系统事件风险等。

4.5.2.5 道德风险

道德风险是指公司员工在执行业务过程中，由于法律意识淡漠、自律性差、责任心不强等因素的影响，可能存在的违法违规、操作失误等行为而给公司造成损失损害的风险。

4.5.2.6 市场风险

市场风险是指公司在运营过程中可能因市场的利率、汇率或所投资的产品价格的波动而引起投资亏损的风险。这些风险可能影响信托财产的价值及信托收益水平，也可能影响公司固有资产价值或导致损失。

4.5.2.7 其他风险

其他风险主要包括流动性风险等。

流动性风险是指信托财产、信托受益权或以信托财产为基础开发的具体信托产品的流动性不足导致的风险。

4.5.3 风险管理

4.5.3.1 法律与合规风险管理

公司坚持“合规人人有责，风控创造价值”的基本理念，通过事前调查、事中控制、事后检查实现对每笔业务时间、空间上的全程管理，按照国家法律法规和监管部门的有关要求开展业务，在识别和管理法律与合规风险过程中，注重将原则性和灵活性相结合。2016 年，公司加强了对业务可行性分析、交易结构设计、法律文件审查等环节的法律与合规风险的审查和管理，确保公司在依法合规的前提下审慎展业。

4.5.3.2 声誉风险管理

公司重视声誉风险管理，将其纳入公司治理和全面风险管理体系，强调在依

法合规经营和健康有序发展的基础上,主动、有效、灵活地防范和管理声誉风险。报告期内,公司采取了一系列具体措施加强声誉风险及舆情管理。

4.5.3.3 信用风险管理

公司高度重视交易对手的信用情况,通过多种措施加强信用风险管理:一是结合公司业务开展的实际情况,针对特定业务类型制定了相应的业务审批指引、准入标准和操作规程等风控制度;二是结合项目具体情况,加强对交易对手的事前尽职调查和项目可行性分析,审慎选择交易对手,进行事前控制;三是严格落实项目审批条件和担保措施,客观、公正地评估抵(质)押物,并通过关注交易对手担保物情况和资信状况,持续跟踪进行事中和事后控制;四是风险管理归口部门对公司开展项目的信用风险情况进行不定期的风险排查,及时发现问题并采取相应措施;五是遵照外部监管机关及公司内部风险管控的要求,进行资产风险分类,实施动态管理;六是严格按财政部和中国银监会的要求,足额提取包括呆账准备金、信托赔偿准备金在内的各项准备金,足额计提资产减值准备。

4.5.3.4 操作风险管理

操作风险是指因公司的内部控制系统不完善、管理失误、控制缺失、或其他一些人为错误而导致的风险。具体可以细分为执行风险、流程风险、信息风险、人员风险、系统事件风险等。

公司通过完善规章制度、细化业务操作流程、加强员工专业培训及奖惩激励、设定计算机业务系统操作权限、制定应急预案等措施控制操作风险。

公司通过多种措施加强操作风险管理:一是不断完善各项规章制度和业务操作流程,持续完善操作风险管理机制,切实提高业务管理的精细化水平;二是实行严格的发起、复核、审核程序,严格防范操作风险;三是加强对员工培训、教育,增强员工责任感和道德水平,执行问责制度,提高操作风险管理质量。

4.5.3.5 道德风险管理

公司通过完善公司治理结构、健全内控制度、规范合理分工及有效制衡的操作流程、加强员工职业道德的培养、提高员工对公司的热爱和对岗位的热情,来控制道德风险。并强化审计监督,完善风险预警机制。

4.5.3.6 市场风险管理

公司的市场风险管理策略:一是注重研究和防范宏观经济、金融形势等系统性风险,制定公司的主要业务发展方向;二是根据市场行情,密切跟踪市场变化,

及时调整业务开展策略,通过资产或投资的合理组合实现风险的有效对冲和补偿,以规避市场风险;三是在业务审批决策和业务存续期管理过程中,通过压力测试和动态监控,对项目进行严格管理;四是积极贯彻落实监管部门下发的有关法律法规和监管政策,及时对特定业务作出风险提示,加强风险防范,确保风险可控。

4.5.3.7 其他风险管理

其他风险主要是流动性风险。公司在流动性风险的管理工作中,采取多种有效手段检测流动性风险,如通过压力测试检测公司、产品的承压能力,识别判断公司的流动性风险。

5 财务会计报表

5.1 自营资产

5.1.1 会计师事务所审计意见全文

防伪编号: **08712017030027475631**
报告文号: 众环云审字(2017)0164号
委托单位: 云南国际信托有限公司
事务所名称: 中审众环会计师事务所(特殊普通合伙)云南亚太分所
报告日期: 2017-03-20
报备时间: 2017-03-20 14:41
业务所在地: 昆明市
签字注册会计师: 李玲
伏兴祥



08712017030027475631

云南国际信托有限公司

审计报告

事务所名称: 中审众环会计师事务所(特殊普通合伙)云南亚太分所
事务所电话: 63121203
传 真: 63184386
通讯地址: 昆明市盘龙区白塔路131号汇都国际C座6层
电子邮箱: ameav@126.com
事务所网址:

云南省注册会计师协会

防伪查询电话: 0871-63133563、0871-63138607

防伪查询网址: <http://www.ynicpa.org>



中审众环会计师事务所(特殊普通合伙)云南亚太分所 地址: 云南省昆明市山塔路 131 号汇都国际 C 座 6 层
UNION POWER CERTIFIED PUBLIC ACCOUNTANTS 邮编: 650032
(SPECIAL GENERAL PARTNERSHIP) YUNNAN YATAI BRANCH 电话: 0871-63121288 传真: 0871-63184386

审计报告

众环云审字(2017)0164 号

云南国际信托有限公司全体股东:

我们审计了后附的云南国际信托有限公司(以下简称“云南信托公司”)财务报表,包括 2016 年 12 月 31 日的资产负债表,2016 年度的利润表、现金流量表和所有者权益变动表以及财务报表附注。

一、管理层对财务报表的责任

编制和公允列报财务报表是云南信托公司管理层的责任,这种责任包括:(1)按照企业会计准则的规定编制财务报表,并使其实现公允反映;(2)设计、执行和维护必要的内部控制,以使财务报表不存在由于舞弊或错误导致的重大错报。

二、注册会计师的责任

我们的责任是在执行审计工作的基础上对财务报表发表审计意见。我们按照中国注册会计师审计准则的规定执行了审计工作。中国注册会计师审计准则要求我们遵守中国注册会计师职业道德守则,计划和执行审计工作以对财务报表是否不存在重大错报获取合理保证。

审计工作涉及实施审计程序,以获取有关财务报表金额和披露的审计证据。选择的审计程序取决于注册会计师的判断,包括对由于舞弊或错误导致的财务报表重大错报风险的评估。在进行风险评估时,注册会计师考虑与财务报表编制和公允列报相关的内部控制,以设计恰当的审计程序,但目的并非对内部控制的有效性发表意见。审计工作还包括评价管理层选用会计政策的恰当性和作出会计估计的合理性,以及评价财务报表的总体列报。

我们相信,我们获取的审计证据是充分、适当的,为发表审计意见提供了基础。



中审众环会计师事务所（特殊普通合伙）云南亚太分所
UNION POWER CERTIFIED PUBLIC ACCOUNTANTS
SPECIAL GENERAL PARTNERSHIP YUNNAN YATAI BRANCH

地址：云南省昆明市山塔路 131 号汇都国际 C 座 6 层
邮编：650032
电话：0871-63121288 传真：0871-63184386

三、审计意见

我们认为，云南信托公司财务报表在所有重大方面按照企业会计准则的规定编制，公允反映了云南信托公司 2016 年 12 月 31 日的财务状况以及 2016 年度的经营成果和现金流量。

中审众环会计师事务所（特殊普通合伙）



云南亚太分所

中国·昆明

中国注册会计师 李玲



中国注册会计师 伏兴祥



二〇一七年三月二十日

5.1.2 资产负债表

资 产 负 债 表

2016年12月31日

会企01表
单位：元

编制单位：云南国际信托有限公司			期末数		期初数		负债和所有者权益		注释号		行次		期末数		期初数	
资 产	注 释 号	行 次														
货币资金	十三	1	1,163,228,323.50	1,531,617,804.96	拆入资金						24					
拆出资金		2			交易性金融负债						25					
交易性金融资产	十三	3	2,879,141.61	3,747,709.47	衍生金融负债						26					
衍生金融资产		4			代理承销证券款						27					
买入返售金融资产		5			应付账款						28					
应收账款	十三	6	42,954,597.33	58,989,823.48	其他应付款	十三	13	29	74,295,274.36		29	74,295,274.36	43,151,250.69			
其他应收款	十三	7	202,919,014.95	27,502,026.22	预收账款						30					
预付款项	十三	8	1,733,133.42	1,652,903.02	应付职工薪酬	十三	14	31	221,786,616.71		31	221,786,616.71	267,326,732.41			
应收股利		9			应交税费	十三	15	32	22,895,641.38		32	22,895,641.38	14,693,912.28			
应收利息		10			应付股利	十三	16	33	12,500,000.00		33	12,500,000.00	12,500,000.00			
长期应收款		11			预计负债						34					
贷款		12			长期应付款						35					
可供出售金融资产	十三	13	10,000,000.00	20,000,000.00	递延所得税负债						36					
持有至到期投资		14			其他负债						37					
长期股权投资		15			负债合计						38	331,477,532.45	337,671,895.38			
投资性房地产	十三	16	37,065,639.26	39,784,840.46	所有者权益						39					
固定资产	十三	17	20,134,519.15	22,286,586.92	实收资本	十三	17	40	1,000,000,000.00		40	1,000,000,000.00	1,000,000,000.00			
无形资产	十三	18	8,805,755.22	7,159,309.73	资本公积	十三	18	41	174,345.00		41	174,345.00	174,345.00			
信托受益权	十三	19	861,834,417.57	428,853,246.17	盈余公积	十三	19	42	194,613,425.14		42	194,613,425.14	174,168,981.81			
递延所得税资产	十三	20	54,311,029.33	65,751,416.77	信托赔偿准备	八	5	43	99,351,156.91		43	99,351,156.91	87,084,490.91			
长期待摊费用	十三	21	1,920,557.59	2,190,389.33	一般风险准备	八	6	44	36,116,791.93		44	36,116,791.93	33,143,040.88			
其他资产		22			未分配利润	十三	20	45	746,052,877.50		45	746,052,877.50	577,293,304.55			
					其中：本年利润						46					
					所有者权益合计						47	2,076,308,596.48	1,871,864,163.15			
资产总计		23	2,407,786,128.93	2,209,536,058.53	股东权益总计						48	2,407,786,128.93	2,209,536,058.53			

法定代表人：



主管会计工作负责人：



会计机构负责人：



5.1.3 利润表

利 润 表

2016年度

会企02表
单位：元

编制单位：云南国际信托有限公司	注释号	行次	本年累计数	上年累计数
营业收入	十三-21	1	450,269,842.84	700,218,015.21
利息净收入		2	35,770,345.84	14,131,772.63
利息收入		3	35,770,345.84	14,131,772.63
利息支出		4		
手续费及佣金净收入		5	332,096,600.79	599,375,686.33
手续费及佣金收入		6	336,799,189.76	609,050,283.33
手续费及佣金支出		7	4,702,588.97	9,674,597.00
投资收益		8	7,639,248.89	6,976,776.41
汇兑损益		9		
公允价值变动损益		10	-868,567.86	294,806.08
其他业务净收入		11	75,632,215.28	79,438,973.76
其他业务收入		12	76,277,196.54	80,091,225.16
其他业务支出		13	644,981.26	652,251.40
营业支出	十二-22	14	176,398,159.05	292,083,465.05
税金及附加		15	10,004,731.86	38,288,625.32
业务及管理费		16	166,393,427.19	253,794,839.73
资产减值损失		17		
营业利润		18	273,871,683.89	408,134,550.16
加：营业外收入	十三-23	19	0.13	38,539.06
减：营业外支出	十二-24	20	101,537.97	192,841.05
利润总额		21	273,770,146.05	407,980,248.17
减：所得税费用	十二-25	22	69,325,712.72	103,060,090.77
净利润		23	204,444,433.33	304,920,157.40
归属于母公司所有者的净利润		24	204,444,433.33	304,920,157.40
*少数股东损益		25		
每股收益：		26		
基本每股收益		27		
稀释每股收益		28		
其他综合收益		29		
综合收益总额		30	204,444,433.33	304,920,157.40
归属于母公司所有者的综合收益总额		31	204,444,433.33	304,920,157.40
*归属于少数股东的综合收益总额		32		

法定代表人：



主管会计工作负责人：



会计机构负责人：



5.1.4 所有者权益变动表

所有者权益变动表

2016年度

会企04表
单位：元

编制单位：云南国际信托有限公司

项 目	本 年 金 额							
	实收资本（或股本）	资本公积	减：库存股	盈余公积	一般风险准备	信托赔偿准备	未分配利润	所有者权益合计
一、上年年末余额	1,000,000,000.00	174,345.00	-	174,168,981.81	33,143,040.88	87,084,490.91	577,293,304.55	1,871,864,163.15
加：会计政策变更								
前期差错更正								
二、本年年初余额	1,000,000,000.00	174,345.00	-	174,168,981.81	33,143,040.88	87,084,490.91	577,293,304.55	1,871,864,163.15
三、本年增减变动金额（减少以“-”号填列）	-	-	-	20,444,443.33	2,973,751.05	12,266,666.00	168,759,572.95	204,444,433.33
（一）净利润							204,444,433.33	204,444,433.33
（二）直接计入所有者权益的利得和损失								-
1、可供出售金融资产公允价值变动净额								-
（1）计入所有者权益的金额								-
（2）转入当期损益的金额								-
2、现金流量套期工具公允价值变动净额								-
（1）计入所有者权益的金额								-
（2）转入当期损益的金额								-
（3）计入被套期项目初始确认金额中的金额								-
3、权益法下被投资单位其他所有者权益变动的影响								-
4、与计入所有者权益项目相关的所得税影响								-
5、其他								-
上述（一）和（二）小计								-
（三）所有者投入和减少资本								-
1、所有者投入资本								-
2、股份支付计入所有者权益的金额								-
3、其他								-
（四）利润分配				20,444,443.33	2,973,751.05	12,266,666.00	-35,684,860.38	-
1、提取盈余公积				20,444,443.33			-20,444,443.33	-
2、提取一般风险准备					2,973,751.05		-2,973,751.05	-
3、提取信托赔偿准备						12,266,666.00	-12,266,666.00	-
4、对所有者（或股本）的分配								-
5、其他								-
（五）信托赔偿准备弥补信托项目亏损								-
（六）所有者权益内部结转								-
1、资本公积转增资本（或股本）								-
2、盈余公积转增资本（或股本）								-
3、盈余公积弥补亏损								-
4、一般风险准备弥补亏损								-
5、其他								-
四、本年年末余额	1,000,000,000.00	174,345.00	-	194,613,425.14	36,116,791.93	99,351,156.91	746,052,877.50	2,076,308,596.48

法定代表人：



主管会计工作负责人：



会计机构负责人：



所有者权益变动表 (续)

2016年度

编制单位: 云南国际信托有限公司

会企04表
单位: 元

	上年金额							所有者权益合计
	实收资本 (或股本)	资本公积	减: 库存股	盈余公积	一般风险准备	信托赔偿准备	未分配利润	
一、上年年末余额	1,000,000,000.00	174,345.00	-	143,676,966.07	27,963,698.70	71,838,483.04	373,290,512.94	1,616,944,005.75
加: 会计政策变更								-
前期差错更正								-
二、本年初余额	1,000,000,000.00	174,345.00		143,676,966.07	27,963,698.70	71,838,483.04	373,290,512.94	1,616,944,005.75
三、本年增减变动金额 (减少以“-”号填列)				30,492,015.74	5,179,342.18	15,246,007.87	204,002,791.61	254,920,157.40
(一) 净利润							304,920,157.40	304,920,157.40
(二) 直接计入所有者权益的利得和损失								-
1、可供出售金融资产公允价值变动净额								-
(1) 计入所有者权益的金额								-
(2) 转入当期损益的金额								-
2、现金流量套期工具公允价值变动净额								-
(1) 计入所有者权益的金额								-
(2) 转入当期损益的金额								-
(3) 计入被套期项目初始确认金额中的金额								-
3、权益法下被投资单位其他所有者权益变动的影响								-
4、与计入所有者权益项目相关的所得税影响								-
5、其他								-
上述 (一) 和 (二) 小计								-
(三) 所有者投入和减少资本								-
1、所有者投入资本								-
2、股份支付计入所有者权益的金额								-
3、其他								-
(四) 利润分配				30,492,015.74	5,179,342.18	15,246,007.87	-100,917,365.79	-50,000,000.00
1、提取盈余公积				30,492,015.74			-30,492,015.74	-
2、提取一般风险准备					5,179,342.18		-5,179,342.18	-
3、提取信托赔偿准备						15,246,007.87	-15,246,007.87	-
4、对所有者 (或股本) 的分配							-50,000,000.00	-50,000,000.00
5、其他								-
(五) 信托赔偿准备弥补信托项目亏损								-
(六) 所有者权益内部结转								-
1、资本公积转增资本 (或股本)								-
2、盈余公积转增资本 (或股本)								-
3、盈余公积弥补亏损								-
4、一般风险准备弥补亏损								-
5、其他								-
四、本年年末余额	1,000,000,000.00	174,345.00		174,168,981.81	33,143,040.88	87,084,490.91	577,293,304.55	1,871,864,163.15

法定代表人:



主管会计工作负责人:



会计机构负责人:



5.2 信托业务

表 5.2.1 信托项目资产负债汇总表

编制单位：云南国际信托有限公司

金额单位：人民币万元

项目	2016 年末数	2016 年初数
信托资产：		
货币资金	759,663.64	434,067.80
拆出资金	0.00	0.00
存出保证金	0.00	0.00
交易性金融资产	3,755,957.74	2,092,110.03
衍生金融资产	0.00	0.00
买入返售金融资产	647,721.78	285,803.36
其中：买入返售证券	514,397.78	285,803.36
买入返售信贷资产	0.00	0.00
应收款项	60,920.56	201,924.48
贷款	6,216,364.55	11,866,226.30
可供出售金融资产	3,292,208.01	3,420,074.63
持有至到期投资	1,200,474.97	1,187,992.91
长期应收款	0.00	0.00
长期股权投资	370,831.20	231,449.05
投资性房地产	0.00	0.00
固定资产	0.00	0.00
无形资产	0.00	0.00
长期待摊费用	0.00	0.00
其他资产	5,249,893.18	1,077,177.96
信托资产总计	21,554,035.63	20,796,826.52
信托负债：		
交易性金融负债	0.00	0.00
衍生金融负债	0.00	0.00
应付受托人报酬	3,532.81	4,672.63
应付托管费	654.89	1,913.52
应付受益人收益	82,920.36	27,425.83
应交税费	0.00	0.00
应付销售服务费	42.56	364.48

其他应付款项	52,950.45	198,180.19
其他负债	0.00	0.00
信托负债合计	140,101.07	232,556.65
信托权益：		
实收信托	21,271,546.81	20,183,070.89
其中：资金信托	15,984,701.72	19,053,156.93
财产信托	5,286,845.09	1,129,913.96
资本公积	267.99	142.94
外币报表折算差额	0.00	0.00
未分配利润	142,119.76	381,056.04
信托权益合计	21,413,934.56	20,564,269.87
信托负债及信托权益总计	21,554,035.63	20,796,826.52

法定代表人：刘刚 主管会计工作负责人：舒广 财务经理：李峥 制表：靳佳慧

表 5.2.2 信托项目利润及利润分配汇总表

编制单位：云南国际信托有限公司

金额单位：人民币万元

项目	2016 年度	2015 年度
一、营业收入	847,052.10	2,535,500.95
利息收入	715,416.26	1,191,029.07
投资收益	160,450.01	1,353,712.51
公允价值变动损益	-66,399.25	-24,596.67
租赁收入	0.00	0.00
汇兑损益	0.00	0.00
其他收入	37,585.08	15356.05
二、营业支出	133,906.39	364,425.65
营业税金及附加	0.00	0.00
受托人报酬	33,097.45	60,081.82
托管费	17,509.36	32,286.66
投资管理费	17,025.92	39,207.70
销售服务费	128.21	1,431.22
交易费用	15,361.34	118,021.54
资产减值损失	0.00	0.00
其他费用	50,784.11	113,396.70

三、信托净利润	713,145.71	2,171,075.30
四、其他综合收益	125.06	-5,774.07
五、综合收益	713,270.77	2,165,301.23
加：期初未分配信托利润	381,056.04	514,970.26
加：未分配信托利润平准金	230,861.70	1,856,301.58
六、可供分配的信托利润	1,325,063.45	4,542,347.15
减：本期已分配信托利润	1,182,943.69	4,161,291.11
七、期末未分配信托利润	142,119.76	381,056.04

法定代表人：刘刚 主管会计工作负责人：舒广 财务经理：李峥 制表：靳佳慧

6 财务报表附注

6.1 会计报表编制基准不符合会计核算基本前提的说明

本公司的财务报表编制以持续经营假设作为基础，根据实际发生的交易和事项，按照财政部颁布的企业会计准则及其他相关法规的有关规定，并基于“主要会计政策和会计估计”进行编制。本财务报告编制不存在不符合会计核算基本前提的事项。

6.1.1 会计报表不符合会计核算基本前提的事项

无

6.2 或有事项说明

本公司本期无对外担保及其他重大的或有事项。

6.3 重要资产转让及其出售的说明

本公司本期无重要的资产转让及出售事项。

6.4 会计报表中重要项目的说明

6.4.1 自营资产经营情况

6.4.1.1 按信用风险五级分类结果披露信用风险资产的期初数、期末数。

以下注释中期末余额是指 2016 年 12 月 31 日的余额，期初余额是指 2015 年 12 月 31 日的余额；本期数是指 2016 年 1 月 1 日至 2016 年 12 月 31 日的发

生额，上期数是指 2015 年 1 月 1 日至 2015 年 12 月 31 日的发生额。

表 6.4.1.1 (信用风险资产余额)

单位：人民币万元

信用风险资产五级分类	正常类	关注类	次级类	可疑类	损失类	信用风险资产合计	不良合计	不良率
期初数	161,976.26	0.00	0.00	0.00	0.00	161,976.26	0.00	0.00%
期末数	141,083.51	0.00	0.00	0.00	0.00	141,083.51	0.00	0.00%

注：本公司信用风险资产的范围包括报表项目货币资金、应收账款、预付账款、其他应收款。

6.4.1.2 各项风险减值损失准备

表 6.4.1.2

单位：人民币万元

	期初余额	本期计提	本期转回	本期核销	期末余额
贷款损失准备	0.00	0.00	0.00	0.00	0.00
一般准备	0.00	0.00	0.00	0.00	0.00
专项准备	0.00	0.00	0.00	0.00	0.00
其他资产减值准备	0.00	0.00	0.00	0.00	0.00
可供出售金融资产减值准备	0.00	0.00	0.00	0.00	0.00
持有至到期投资减值准备	0.00	0.00	0.00	0.00	0.00
长期股权投资减值准备	0.00	0.00	0.00	0.00	0.00
坏账准备	0.00	0.00	0.00	0.00	0.00
投资性房地产减值准备	0.00	0.00	0.00	0.00	0.00
合计	0.00	0.00	0.00	0.00	0.00

注：本公司 2016 年以上各项资产未发生减值，无需计提资产减值损失。

6.4.1.3 自营股票投资、基金投资、债券投资、股权投资等投资业务的期初数、期末数。

表 6.4.1.3

单位：人民币万元

	股票	基金	债券	长期股权投资	信托受益权	合计
期初数	374.77	0.00	0.00	0.00	42,885.32	43,260.09
期末数	287.91	0.00	0.00	0.00	86,183.44	86,471.35

6.4.1.4 本公司 2016 年度无自营长期股权投资

6.4.1.5 本公司 2016 年度无自营贷款业务

6.4.1.6 本公司 2016 年度无表外业务

6.4.1.7 本公司当年的收入结构

表 6.4.1.7

单位：人民币万元

项目	本期发生额	占比
手续费及佣金净收入	33,209.66	73.75%

其中：信托业务净收入	32,830.00	72.91%
利息净收入	3,577.03	7.94%
其他业务净收入	7,563.22	16.80%
投资收益	763.92	1.70%
其中：股权投资收益	0.00	0.00%
证券投资收益	0.76	0.00%
其他投资收益	763.16	1.70%
公允价值变动收益	-86.85	-0.19%
合计	45,026.98	100.00%

6.4.2 披露信托资产管理情况

6.4.2.1 信托资产的期初数、期末数。

表 6.4.2.1

单位：人民币万元

信托资产	期初数	期末数
集合	2,498,897.66	4,496,444.98
单一	17,167,883.22	11,733,657.52
财产权	1,130,045.64	5,323,933.13
合计	20,796,826.52	21,554,035.63

6.4.2.1.1 主动管理型信托业务的信托资产期初数、期末数。分证券投资、股权投资、其他投资、融资、事务管理类分别披露。

表 6.4.2.1.1

单位：人民币万元

主动管理型信托资产	期初数	期末数
证券投资类	2,702,261.66	4,962,291.16
股权投资类	0.00	3,900.00
其它投资类	490,876.71	959,009.04
融资类	31,838.31	215,546.77
事务管理类	571,985.27	189,997.97
合计	3,796,961.95	6,330,744.94

6.4.2.1.2 被动管理型信托业务的信托资产期初数、期末数。分证券投资、股权投资、其他投资、融资、事务管理类分别披露。

表 6.4.2.1.2

单位：人民币万元

被动管理型信托资产	期初数	期末数
证券投资类	0.00	575,398.72
股权投资类	102,567.29	6,768.34
其它投资类	0.00	346,225.17
融资类	0.00	101,000.02

事务管理类	16,897,297.28	14,193,898.44
合计	16,999,864.57	15,223,290.69

6.4.2.2 本年度已清算结束的信托项目个数、实收信托合计金额、加权平均实际年化收益率。

6.4.2.2.1 本年度已清算结束的集合类、单一类资金信托项目和财产管理类信托项目个数、实收信托金额、加权平均实际年化收益率。

表 6.4.2.2.1 单位：人民币万元

已清算结束信托项目	项目个数	实收信托合计金额	加权平均实际年化收益率
集合类	163	4,820,005.29	8.46%
单一类	277	12,048,457.80	6.94%
财产管理类	9	187,657.97	5.54%

注：收益率是指信托项目清算后，给受益人赚取的实际收益水平。加权平均实际年化收益率=(信托项目 1 的实际年化收益率×信托项目 1 的实收信托+信托项目 2 的实际年化收益率×信托项目 2 的实收信托+…信托项目 n 的实际年化收益率×信托项目 n 的实收信托)/(信托项目 1 的实收信托+信托项目 2 的实收信托+…信托项目 n 的实收信托)×100%

6.4.2.2.2 本年度已清算结束的主动管理型信托项目个数、实收信托合计金额、加权平均实际年化收益率。分证券投资、股权投资、其他投资、融资、事务管理类分别计算并披露。

表 6.4.2.2.2 单位：人民币万元

已清算结束信托项目	项目个数	实收信托合计金额	加权平均实际年化信托报酬率	加权平均实际年化收益率
证券投资类	154	4,062,973.94	0.63%	8.02%
股权投资类	1	38,698.92	0.66%	47.87%
其他投资类	98	3,133,495.41	0.09%	3.24%
融资类	1	30,000.00	1.03%	6.97%
事务管理类	8	772,211.00	0.20%	8.93%

注：加权平均实际年化信托报酬率=(信托项目 1 的实际年化信托报酬率×信托项目 1 的实收信托+信托项目 2 的实际年化信托报酬率×信托项目 2 的实收信托+…信托项目 n 的实际年化信托报酬率×信托项目 n 的实收信托)/(信托项目 1 的实收信托+信托项目 2 的实收信托+…信托项目 n 的实收信托)×100%

6.4.2.2.3 本年度已清算结束的被动管理型信托项目个数、实收信托合计金额、加权平均实际年化收益率。分证券投资、股权投资、其他投资、融资、事务管理类分别计算并披露。

表 6.4.2.2.3 单位：人民币万元

已清算结束信托项目	项目个数	实收信托合计金额	加权平均实际年化信托报酬率	加权平均实际年化收益率
证券投资类	3	24,810.00	0.84%	2.44%

股权投资类	1	85,000.00	0.20%	8.89%
其他投资类	1	3,100.00	1.78%	-0.35%
融资类	2	13,000.00	0.10%	7.30%
事务管理类	180	8,892,831.79	0.16%	7.26%

6.4.2.3 本年度新增的集合类、单一类和财产管理类信托项目个数、实收信托合计金额。

表 6.4.2.3

单位：人民币万元

新增信托项目	项目个数	实收信托合计金额
集合类	126	3,247,934.64
单一类	144	5,590,744.88
财产管理类	46	4,528,206.42
新增合计	316	13,366,885.94
其中：主动管理型	169	5,150,575.49
被动管理型	147	8,216,310.45

注：本年新增信托项目指在本报告年度内累计新增的信托项目个数和金额。包含本年度新增并于本年度内结束的项目和本年度新增至报告期末仍在持续管理的信托项目。

6.4.2.4 信托业务创新成果和特色业务有关情况

公司通过挖掘信托独特的优势，提供专业化和特色化服务，开展了一系列新型特色业务，有效提升了公司盈利水平，例如资产证券化业务、债券投资业务及消费金融业务就是典型代表。

(1) 资产证券化业务。在 2015 年获批资产证券化业务资格后，公司即组建了相应的团队，充分发挥信托制度优势，利用财产权信托模式，开展资产证券化业务，避开收益率极低、竞争激烈的公募银行信贷资产证券化，依靠专业团队，大力开展收益水平相对较高的私募资产证券化业务，在保理、租赁等领域有所斩获，截止 2016 年 12 月，资产证券化业务规模超过 200 亿元，合同收入超过 1900 万。

(2) 债券投资业务。公司利用信托横跨三大市场的制度优势，以及过往在债券管理类业务的经验，进行以债券投资为基础的现金管理业务，为中小银行及其他机构投资者提供了市场亟需的现金管理服务，产品从无到有、目前规模近 100 亿元。作为主动管理产品，收费水平高于一般事物管理类债券业务，随着规模的扩大将有助于提升公司收益水平。

(3) 消费金融业务。公司利用信托公司具有的贷款业务资质，开展小而分散的小微金融业务，通过系统的搭建，在资金方与资产方之间建立起了可信赖的平台，一年业务培育过程中，落地了十数个项目、规模近 10 亿元。该业务

中，公司承担了资产管理运营、机构资金引入、股权投资等多重任务，收费水平相对较高，随着规模的进一步扩大，将为公司带来长久和持续的收入。其中，公司积极响应国务院办公厅关于金融服务“三农”发展的若干意见的要求，开发会泽系列农分期集合资金信托计划，发展农村普惠金融服务，该产品主要向农民发放购买农机、农资、支付土地租金等用途的贷款，降低农民融资成本，解决农民生产经营中的资金问题，年内，累计发放贷款 2589 笔，共计 16888 万元。

6.4.2.5 本公司履行受托人义务情况及因公司自身责任而导致的信托资产损失情况

本公司根据《信托法》、《信托公司管理办法》、《信托公司集合资金信托计划管理办法》等相关法律法规的规定，在管理或处分信托财产时，履行了恪尽职守，诚实、信用、谨慎、有效管理的义务。具体为：

- 1、遵守信托文件的规定，为受益人的最大利益处理信托事务的义务；
- 2、将受托人的固有财产与信托财产进行分别管理、分别记账，并将不同委托人的信托财产分别管理、分别记账的义务。

6.4.2.6 信托赔偿准备金的提取、使用和管理情况

表 6.4.2.6 单位：人民币万元

项目	期初余额	本期增加	本期减少	期末余额
信托赔偿准备金	8,708.45	1,226.67	0.00	9,935.12

注：本公司按税后利润的 6% 计提信托赔偿准备金，本公司 2016 年度税后利润 20,444.44 万元，按 6% 计提信托赔偿准备金 1,226.67 万元。

6.5 关联方关系及交易

6.5.1 关联交易方的数量、关联交易的总金额及定价政策。

表 6.5.1 单位：人民币万元

	关联交易方数量	关联交易金额	定价政策
合计	1	105,000.00	市价

注：关联交易是指信托公司以自有资产、信托资产为关联方提供投融资等服务，或以担保等方式为关联方融资提供便利的业务。本年度的关联交易为我司发行之两个信托计划的信托资金投资国金证券股份有限公司资产管理计划。

6.5.2 关联交易方与本公司的关系性质、关联交易方的名称、法人代表、注册地址、注册资本及主营业务等。

表 6.5.2

关系性质	关联方名称	法定代 表人	注册地址	注册资本 (万元)	主营业务
股东	涌金实业(集团)有限公司	杨利华	上海	20,000	物业管理、旅游资源开发、国内贸易、室内装潢、实业投资咨询、农产品的购销
股东	上海纳米创业投资有限公司	刘明	上海	30,000	实业投资、资产管理(非金融业务)、科技项目开发以及相关业务的咨询,国内贸易
股东	北京知金科技投资有限公司	魏锋	北京	15,000	投资管理、投资咨询
股东关联企业	国金证券股份有限公司	冉云	成都市青羊区东城根上街 95 号	302,435.93	证券经纪;证券投资咨询;与证券交易、证券投资活动有关的财务顾问;证券承销与保荐;证券自营;融资融券;证券资产管理;证券投资基金代销;为期货公司提供中间介绍业务;代销金融产品

6.5.3 本年度公司与关联方重大交易事项

6.5.3.1 固有财产与关联方关联情况: 贷款、投资、租赁、应收账款担保、其他方式等期初汇总数、本期借方和贷方发生额汇总数、期末汇总数。

表 6.5.3.1 (固有财产与关联方关联交易)

单位: 人民币万元

	期初数	借方发生额	贷方发生额	期末数
贷款	0.00	0.00	0.00	0.00
投资	0.00	0.00	0.00	0.00
租赁	0.00	0.00	0.00	0.00
担保	0.00	0.00	0.00	0.00
应收账款	0.00	0.00	0.00	0.00
其他	0.00	0.00	0.00	0.00
合计	0.00	0.00	0.00	0.00

注: 本年度内, 公司未以固有财产为关联方提供投融资或担保服务。其他关联交易情况如下: (1)固有业务-存放同业(存放证券机构)——公司在国金证券开立的自营证券投资交易资金账户买卖变动数据, 期初余额 96 万元、借方发生额 18 万元、贷方无发生额、期末余额 114 万元; (2)固有业务-手续费及佣金支出——公司支付国金道富投资服务有限公司代销手续费及服务费用 104 万元; (3)固有业务-应付职工薪酬——公司委托涌金实业(集团)有限公司和北京知金科技投资有限公司代缴部分异地员工社保公积金等 74 万元; (4)固有业务-业务及管理费——公司向上海涌禾农业科技有限公司购买农产品支付费用 9 万元。以上交易对手均为本公司股东及其关联方。

6.5.3.2 信托与关联方交易情况: 贷款、投资、租赁、应收账款、担保、其他方式等期初汇总数、本期借方和贷方发生额汇总数、期末汇总数。

表 6.5.3.2

单位：人民币万元

信托与关联方关联交易				
	期初数	借方发生额	贷方发生额	期末数
贷款	0.00	0.00	0.00	0.00
投资	0.00	105,000.00	0.00	105,000.00
租赁	0.00	0.00	0.00	0.00
担保	0.00	0.00	0.00	0.00
应收账款	0.00	0.00	0.00	0.00
其他	0.00	0.00	0.00	0.00
合计	0.00	0.00	0.00	0.00

注：本年度信托与关联方关联交易的情况为：我司发行之两个信托计划的信托资金投入国金证券股份有限公司资产管理计划，合计金额 105,000.00 万元。其他关联情况如下：

(1) 国金证券股份有限公司管理之资产管理计划加入我公司管理的信托产品，年初余额 0.00 万元，年末余额 173,200.00 万元，年内分配信托收益共计 8,026.61 万元；(2) 国金创新投资有限公司以其自有资金加入我司管理的信托产品，年初余额 0.00 万元，年末余额 8,940.00 万元，年内未分配信托收益；(3) 上海国金通用财富资产管理有限公司以其自有资金加入我司管理的信托产品，投资金额为 300.00 万元，年内本金和收益共计分配 305.60 万元，分配后无剩余本金和收益。(4) 北京千石创富资本管理有限公司之资产管理计划加入我司管理的信托产品，年初余额 30,000.00 万元，本年内向其分配信托本金 30,000.00 万元，分配后无剩余本金和收益。(5) 我公司信托产品委托国金证券作为证券交易经纪商，共向国金证券支付交易佣金 1,679.94 万元。

6.5.3.3 信托公司自有资金运用于自己管理的信托项目(固信交易)、信托公司管理的信托项目之间的相互(信信交易)交易金额，包括余额和本报告年度的发生额。

6.5.3.3.1 固有财产与信托财产之间的交易金额期初汇总数、本期发生额汇总数、期末汇总数。

表 6.5.3.3.1 (固有财产与信托财产相互交易)

单位：人民币万元

期初余额	借方发生额	贷方发生额	期末余额
42,885.32	103,782.77	60,484.65	86,183.44

注：以上交易均为固有资金投资公司自己管理的信托项目受益权。

6.5.3.3.2 信托项目之间的交易金额期初汇总数、本期发生额汇总数、期末汇总数。

表 6.5.3.3.2 (信托财产与信托财产相互交易)

单位：人民币万元

信托资产与信托财产相互交易			
期初数	借方发生额	贷方发生额	期末数
409,282.46	406,663.04	493,653.95	322,291.55

注：以公司受托管理的一个信托项目的资金购买自己管理的另一个信托项目的受益权或信托项下资产均应纳入统计披露范围。

6.5.4 关联方逾期未偿还本公司资金的详细情况以及本公司为关联方担保发生或即将发生垫款的详细情况

本公司无上述情况。

6.6 会计制度的披露

公司固有业务及信托业务均执行 2006 年财政部颁布的《企业会计准则》。

7 财务情况说明

7.1 利润的实现和分配情况

表 7.1

单位：人民币万元

项 目	期末余额
本年净利润	20,444.44
加：年初未分配利润	57,729.33
减：提取法定盈余公积	2,044.44
减：提取任意盈余公积金	0.00
减：信托赔偿准备金	1,226.67
减：一般风险准备	297.37
减：应付普通股股利	0.00
减：未分配利润转增实收资本	0.00
年末未分配利润	74,605.29

7.2 主要财务指标

表 7.2

单位：人民币万元

指标名称	指标值
资本利润率	10.36%
加权年化信托报酬率	0.23%
人均净利润	95.53

注：资本利润率=净利润/所有者权益平均余额×100%

加权年化信托报酬率=(信托项目 1 的实际年化信托报酬率×信托项目 1 的实收信托+信托项目 2 的实际年化信托报酬率×信托项目 2 的实收信托+…+信托项目 n 的实际年化信托报酬率×信托项目 n 的实收信托)/(信托项目 1 的实收信托+信托项目 2 的实收信托+…+信托项目 n 的实收信托)×100%

人均净利润=净利润/年平均人数

平均值采取年初、年末余额简单平均法。

公式为：a(平均)=(年初数+年末数)/2

7.3 对本公司财务状况、经营成果有重大影响的其他事项

无

8 特别事项揭示

8.1 前五名股东报告期内变动情况及原因

无

8.2 董事、监事及高级管理人员变动情况及原因

8.2.1 本报告期内，董事变动情况

无

8.2.2 本报告期内，监事变动情况

8.2.2.1 公司股东上海纳米创业投资有限公司原选派监事章卫红女士因工作原因，向我公司监事会提交了辞去监事职务的申请。上海纳米创业投资有限公司向我公司出具了监事候选人推荐函，推荐曲舒心女士作为股东选派监事候选人。公司召开 2016 年第三次临时股东会审议通过了《关于更换股东选派监事的议案》，上海纳米创业投资有限公司选派监事由章卫红女士变更为曲舒心女士。

8.2.3 本报告期，高管变动情况

8.2.3.1 公司副总裁邓国山先生因个人原因，于 2016 年 4 月向公司董事会提出辞职申请。邓国山先生任职期间分管公司北京联络处、创新业务总部、信托业务一部及研究发展部，同时，其也是公司业务决策委员会委员。为此，公司监事会按照《公司章程》及监事会议事规则相关规定，委托外部审计机构中审众环会计师事务所（特殊普通合伙）云南亚太分所开展对其离任审计工作，并出具了《关于对云南国际信托有限公司原副总裁邓国山先生离任的审计报告》（众环云专字（2016）0185 号）。审计意见如下：“我们认为邓国山先生在任职期间，按照《公司法》、信托行业相关法律法规及公司章程等的规定履行了公司副总裁的岗位职责，未发现邓国山先生在任职期间占用公司财产或借款未归还等情况。”

8.2.4 期后事项

无

8.3 变更注册资本、变更注册地或公司名称、公司分立合并事项

无

8.4 公司重大诉讼事项

无

8.5 公司及其董事、监事和高级管理人员受到处罚的情况

无

8.6 银监会及其派出机构对公司检查后的整改情况

2016 年 3 月，公司收到《中国银监会云南监管局办公室关于 2016 年云南国际信托有限公司监管工作的意见》（云银监办发〔2016〕16 号，以下简称《2016 年监管意见》）。对于《2016 年监管意见》提出的各项要求，公司高度重视，结合公司经营管理实际，全面落实了《2016 年监管意见》各项要求，并已将有关落实情况于 2017 年 2 月书面报告云南银监局。

2016 年 3 月，公司收到《中国银行业监督管理委员会云南监管局关于云南国际信托有限公司 2015 年信托监管有效性检查的整改通知》（云银监办发〔2016〕12 号，以下简称《整改通知》）。公司高度重视云南银监局在《整改通知》中提出的各项意见和要求，进行了全面整改，并已将有关情况书面报告云南银监局。

8.7 本年度净资本管理情况

2016 年度，公司按照中国银监会《信托公司净资本管理办法》规定，积极推进净资本管理，进一步确立了以净资本管理为核心的业务发展模式和管理体系，各项净资本指标均符合监管要求。

截至 2016 年末，本公司净资产 20.76 亿元，净资本 18.2 亿元（监管要求为 ≥ 2 亿元），各项风险资本之和为 9.57 亿元，净资本/各项风险资本之和为 190%（监管要求为 $\geq 100\%$ ），净资本/净资产为 88%（监管要求为 $\geq 40\%$ ）。

8.8 本年度重大事项临时报告的简要内容、披露时间、所披露的媒体及其版面

8.8.1 2016 年 1 月 16 日《金融时报》第 7 版刊登《云南国际信托有限公

司关于股权变更及修改章程的公告》。

8.8.2 2016 年 3 月 12 日《金融时报》第 3 版刊登《关于聘请中审众环会计师事务所（特殊普通合伙）为云南国际信托有限公司 2016 年度财务报表审计机构的公告》。

8.8.3 2016 年 4 月 23 日《金融时报》第 3 版、第 8 版刊登《云南国际信托有限公司 2015 年年度报告摘要》。

8.8.4. 2016 年 11 月 5 日《金融时报》第 8 版刊登《云南国际信托有限公司关于章程修改的公告》。

8.9 银监会及其省级派出机构认定的其他有必要让客户及相关利益人了解的重要信息

8.9.1 社会责任履行情况

报告期内，公司在多方面践行企业的社会责任：1、继续紧跟中央步伐，依据政策导向，加强政策及业务学习。尤其是在反洗钱宣传、消费者保护及金融服务方面组织多次学习讨论。2、进一步加强内控建设，规范企业经营，更好的为社会创造价值。3、继续运用专业能力为客户创造价值，为受益人取得了较好的投资回报。4、坚持以员工为本，构建企业文化。培育了一支高素质、高学历、年轻化、专业化的人才队伍。5、以责任培养爱心，用爱心温暖社会。公司不仅组织开展了一系列志愿服务活动，更重要的是，公司通过专业的投资管理经验与信托制度完美结合，自 2006 年与云南省青少年发展基金会合作，推出了“爱心稳健收益型集合资金信托计划”，并运营至今。6、依法履行纳税人义务。2016 年内公司上缴各种税金合计 12217.24 万元，公司为国家及地方财政收入和经济发展做出了应有的贡献。7、继续推进系统化办公，创建节约型社会。在全社会树立节约意识、节约观念，倡导节约文化、节约文明的大背景下云南信托积极创建节约型企业，推进无纸化办公，节约成本，降低能耗，提高效率；同时运用金融机构专业优势开展绿色碳权信托，进一步发展碳资产管理能力，力求把自身打造成绿色金融产业的先驱和领导者。

9 监事会对公司运作及财务报告的独立意见

9.1 公司依法运作情况

监事会认为，本报告期内公司运作合法规范，经营管理决策程序不存在越权违规行为，公司董事及经理等高级管理人员在执行公司职务时没有违反法律、法规、公司章程或损害公司利益的行为。

9.2 财务报告的真实性

监事会认为，公司年度财务报告客观公允，真实反映了公司报告期内的财务状况和经营成果。公司年度财务报告经中审众环会计师事务所（特殊普通合伙）云南亚太分所，出具标准无保留意见。